Uchwała Nr LX/403/2022
Rady Powiatu Przasnyskiego
z dnia 24 czerwca 2022 r.

w sprawie ogłoszenia jednolitego tekstu Statutu Samodzielnego Publicznego Zespołu Zakładów Opieki Zdrowotnej w Przasnyszu

Na podstawie art. 16 ust. 3 i 4 ustawy z dnia 20 lipca 2000 roku o ogłaszaniu aktów normatywnych i niektórych innych aktów prawnych (Dz. U. z 2019 r., poz. 1461) w związku z art. 12 pkt. 11 ustawy z dnia 5 czerwca 1998 r. o samorządzie powiatowym (Dz. U. z 2022 r., poz. 528), art. 42 ust. 1 i ust. 4 ustawy z dnia 15 kwietnia 2011 r. o działalności leczniczej (Dz. U. z 2022 r., poz. 633 ze zm.) uchwala się co następuje:

§ 1.

1. Postanawia się ogłosić tekst jednolity Statutu Samodzielnego Publicznego Zespołu Zakładów Opieki Zdrowotnej w Przasnyszu.
2. Ogłoszenie tekstu jednolitego nastąpi w formie obwieszczenia Rady Powiatu Przasnyskiego, które stanowi załącznik do niniejszej uchwały.
3. Załącznik do Uchwały podlega ogłoszeniu w Dzienniku Urzędowym Województwa Mazowieckiego.

§ 2.

Wykonanie powierza się Zarządowi Powiatu Przasnyskiego.

§ 3.

Uchwała wchodzi w życie z dniem podjęcia.

PRZEWODNICZĄCA
Rady Powiatu Przasnyskiego
Katarzyna Wróblewska

ADWOKAT
Jarosław Stefański

Załącznik do Uchwały Nr. LX/403/2022
Rady Powiatu Przasnyskiego
z dnia 24 CZERWCA 2022 R.

Obwieszczenie

Rady Powiatu Przasnyskiego

z dnia 24 CZERWCA 2022 R.

w sprawie ogłoszenia jednolitego tekstu Statutu Samodzielnego Publicznego Zespołu Zakładów Opieki Zdrowotnej w Przasnyszu

Na podstawie art. 16 ust. 3 i 4 ustawy z dnia 20 lipca 2000 roku o ogłaszaniu aktów normatywnych i niektórych innych aktów prawnych (Dz. U. z 2019 r. poz. 1461) ogłasza się w załączniku do niniejszego obwieszczenia jednolity tekst Statutu, Samodzielnego Publicznego Zespołu Zakładów Opieki Zdrowotnej w Przasnyszu który stanowi załącznik do Uchwały Nr LX/403/2022 Rady Powiatu Przasnyskiego z dnia 24 CZERWCA 2022 roku *w sprawie ogłoszenia jednolitego tekstu Statutu Samodzielnego Publicznego Zespołu Zakładów Opieki Zdrowotnej w Przasnyszu.*

PRZEWODNICZĄCA
Rady Powiatu Przasnyskiego
Katarzyna Wróblewska

Załącznik do Obwieszczenia
w sprawie ogłoszenia jednolitego tekstu
Statutu Samodzielnego Publicznego Zespołu
Zakładów Opieki Zdrowotnej w Przasnyszu

STATUT

SAMODZIELNEGO PUBLICZNEGO ZESPOŁU ZAKŁADÓW OPIEKI ZDROWOTNEJ w PRZASNYSZU

§ 4.

1. Siedzibą Zespołu Zakładów jest miasto Przasnysz.
2. Adres Zespołu Zakładów: 06-300 Przasnysz, ul. Sadowa 9,
   tel. centr. 0-29 75-34-300,
   tel. sekret. 0-29 75-34-318,
   tel./fax 0-29 75-34-380.

§ 5.

1. Obszar działania Zespołu Zakładów obejmuje obwód profilaktyczno-leczniczy ludności zamieszkałej na terenie:
   1) miasta Przasnysz;
   2) gminy Przasnysz;
   3) miasta i gminy Chorzele;
   4) gminy Czernice Borowe;
   5) gminy Krasne;
   6) gminy Krzynowłoga Mała;
   7) gminy Jednorożec.
2. Obszar działania Zespołu Zakładów może być poszerzony o inne gminy.
3. Zespół Zakładów udziela także świadczenia zdrowotne dla:
   1) osób przejezdnych z obszaru całego kraju;
   2) osób przebywających czasowo na terenie obwodu profilaktyczno-leczniczego;
   3) cudzoziemców /wg obowiązujących przepisów.

§ 6.

1. Celem działalności Zespołu Zakładów jest udzielanie świadczeń zdrowotnych, a w szczególności:
   1) badania i porady lekarskie;
   2) leczenie;
   3) badania i terapia psychologiczna;
   4) rehabilitacja lecznicza;
   5) opieka nad kobietą ciężarną i jej płodem, porodem, połogiem oraz nad noworodkiem;
   6) opieka nad zdrowym dzieckiem;
   7) badania diagnostyczne, w tym analityka medyczna;
   8) pielęgnacja chorych;
   9) pielęgnacja i opieka nad osobami niepełnosprawnymi;

10) opieka paliatywno-hospicyjna;
11) orzekanie i opiniowanie o stanie zdrowia;
12) zapobieganie powstawaniu urazów i chorób poprzez działania profilaktyczne, promocja zdrowia, szczepienia ochronne.

2. Cele Zespołu Zakładów określone w ust. 1 realizowane są z poszanowaniem praw pacjenta.

§ 7.

1. Do zadań Zespołu Zakładów należy w szczególności:
1) Udzielanie świadczeń szpitalnych w ramach hospitalizacji i hospitalizacji planowej;
2) Udzielanie specjalistycznych i konsultacyjnych świadczeń ambulatoryjnych;
3) Udzielanie świadczeń profilaktyczno-leczniczych w ramach podstawowej opieki zdrowotnej;
4) Udzielanie świadczeń z zakresu ratownictwa medycznego przez szpitalny oddział ratunkowy;
5) Zapewnienie opieki zdrowotnej nad matką i dzieckiem;
6) Kształtowanie postaw zdrowego stylu życia wśród społeczeństwa - promocja zdrowia;
7) Nadzór specjalistyczny i organizacyjny nad udzielaniem świadczeń zdrowotnych;
8) Szkolenie i doskonalenie kadr medycznych;
9) Prowadzenie specjalizacji lekarzy w oddziałach posiadających akredytację;
10) Prowadzenie, przechowywanie, udostępnianie dokumentacji medycznej oraz zapewnienie warunków zabezpieczających przed jej zniszczeniem, uszkodzeniem lub utratą oraz dostępem osób nieupoważnionych, zgodnie i na zasadach przewidzianych w przepisach;
11) Prowadzenie spraw pracowniczych, socjalnych, działalności administracyjnej, eksploatacyjno - technicznej oraz ekonomiczno – finansowej;
12) Prowadzenie działalności dotyczącej bezpieczeństwa i higieny pracy, ochrony przeciwpożarowej i obronności w zakresie określonym odrębnymi przepisami;
13) Realizacja zadań związanych z potrzebami obronnymi państwa poprzez:
   a) uaktualnianie instrukcji bezpieczeństwa pożarowego i planu ewakuacji,
   b) ustalenie zasad współdziałania służb ratowniczych , porządkowych i obrony cywilnej,
   c) zapewnienie właściwej obsady stanowisk ds. obronnych,
   d) zabezpieczenie logistyczne potrzeb szpitala na poziomie zapewniającym właściwe funkcjonowanie placówki.

2. Ponadto do zadań należeć może:
1) Sprawowanie stacjonarnej oraz ambulatoryjnej opieki długoterminowej;
2) Sprawowanie opieki paliatywno-hospicyjnej;
3) Sprawowanie opieki nad młodzieżą szkolną.

3. Zespół Zakładów może prowadzić wyodrębnioną organizacyjnie działalność, w tym gospodarczą, inną niż działalność lecznicza, polegającą na:
1) świadczeniu usług:
   a) cateringowych,

b) handlowych,
c) hotelarskich,
d) parkingowych,
e) administrowania i zarządzania nieruchomościami.
2) dzierżawieniu pomieszczeń i urządzeń;
3) prowadzeniu działalności szkoleniowo-edukacyjnej.

§ 8.

Zakres udzielanych świadczeń zdrowotnych:
1) Stacjonarna opieka zdrowotna świadczona w Szpitalu im. W. Oczko w Przasnyszu w zakresie chirurgii ogólnej i ortopedii, chorób wewnętrznych, położnictwa i ginekologii, neonatologii, intensywnej terapii, okulistyki, rehabilitacji, pediatrii, psychiatrii, urologii, szpitalnego ratownictwa medycznego;
2) Specjalistyczna ambulatoryjna opieka zdrowotna świadczona w następującym zakresie: chirurgii ogólnej, urologii, chorób płuc i gruźlicy dla dorosłych i dzieci, neonatologii, ginekologii-położnictwa, patologii ciąży, chorób piersi, zdrowia psychicznego, leczenia uzależnień, diabetologii, neurologii, kardiologii, okulistyki, otolaryngologii, rehabilitacji, logopedii, onkologii, medycyny pracy;
3) Podstawowa opieka zdrowotna – świadczenia podstawowej opieki zdrowotnej, obejmujące swoim zakresem świadczenia profilaktyczne, diagnostyczne, lecznicze, rehabilitacyjne oraz pielęgnacyjne z zakresu medycyny ogólnej, rodzinnej, pediatrii, medycyny szkolnej, a także świadczenia pielęgniarki i położnej środowiskowej – rodzinnej, świadczenia z zakresu nocnej i świątecznej opieki zdrowotnej;
4) Świadczenia pracowni diagnostycznych - wykonywanie badań diagnostycznych i laboratoryjnych w celu rozpoznania stanu zdrowia i ustalenia dalszego postępowania leczniczego;
5) Świadczenia działu rehabilitacji – udzielanie świadczeń zdrowotnych, polegających na interdyscyplinarnych, kompleksowych działaniach usprawniających, które służą zachowaniu, przywracaniu i poprawie zdrowia;
6) Świadczenia w zakresie medycyny pracy, na podstawie zawartych odrębnych umów;
7) Opieka nad matką i dzieckiem poprzez realizację programów mających na uwadze zapewnienie ciągłej opieki kobietom ciężarnym i niemowlętom.

§ 9.

Zespół Zakładów udziela świadczeń zdrowotnych bezpłatnie osobom uprawnionym z tytułu ubezpieczenia zdrowotnego lub odpłatnie na zasadach określonych w ustawie lub przepisach szczegółowych.

§ 10.

W wykonywaniu zadań Zespół Zakładów współdziała w szczególności z:
1) Innymi publicznymi i niepublicznymi zakładami opieki zdrowotnej położonymi na obszarze jego działania oraz poza tym obszarem;
2)Powiatową Stacją Sanitarno- Epidemiologiczną, Wojewódzką Stacją Sanitarno-Epidemiologiczną oraz jednostkami zapewniającymi transport sanitarny;
3) Instytucjami wykonującymi zadania w dziedzinie pomocy społecznej;
4) Organizacjami społecznymi i stowarzyszeniami;
5) Władzami administracyjnymi i lokalnymi samorządami.

ROZDZIAŁ II

Zarządzanie i Organizacja Zespołu Zakładów

§ 11.

1. Zespołem Zakładów kieruje i reprezentuje go na zewnątrz Dyrektor Zespołu Zakładów.
2. Dyrektor samodzielnie podejmuje decyzje dotyczące Zespołu Zakładów i ponosi za nie odpowiedzialność.

§ 12.

Dyrektor jest przełożonym wszystkich pracowników Zespołu Zakładów.

§ 13.

1. Dyrektor Zespołu Zakładów jest zatrudniany przez podmiot tworzący zakład na podstawie: powołania, umowy o pracę lub umowy cywilno-prawnej.
2. Decyzję o rozwiązaniu stosunku pracy lub umowy cywilno-prawnej podejmuje podmiot, który utworzył zakład.

§ 14.

1. Dyrektor kieruje Zespołem Zakładów przy pomocy:
   1) Z-cy Dyrektora d/s Administracyjno-Technicznych;

2) Z-cy Dyrektora d/s Medycznych;
3) Naczelnej Pielęgniarki;
4) Głównego Księgowego;
5) Kierowników jednostek organizacyjnych podległych bezpośrednio Dyrektorowi Zespołu Zakładów.

2. Zakres kompetencji osób wymienionych w ust. 1 określają zakresy czynności stosowne do zajmowanych stanowisk.
3. Z-cę Dyrektora d/s Administracyjno-Technicznych, Z-cę Dyrektora d/s Medycznych oraz Naczelną Pielęgniarkę powołuje i odwołuje Dyrektor Zespołu Zakładów. W przypadku kiedy Dyrektor nie jest lekarzem, konkurs na stanowisko Z-cy Dyrektora ds. Medycznych ogłasza również Dyrektor Zespołu Zakładów.
4. W czasie nieobecności Dyrektora Zespołu Zakładów z powodu choroby, urlopu, czy innych przyczyn, czynności należące do jego obowiązków wykonują w następującej kolejności:
   1) Z-ca Dyrektora d/s Medycznych;
   2) Z-ca Dyrektora d/s Administracyjno-Technicznych;
   3) Inna wyznaczona przez Dyrektora osoba.

§ 15.

1. W Zespole Zakładów działają następujące jednostki i komórki organizacyjne:

1) Szpital im. dr W. Oczko w Przasnyszu:
   a) Oddziały szpitalne,
   b) Blok Operacyjny,
   c) Izba Przyjęć,
   d) Apteka Szpitalna,
   e) Centralna Sterylizatornia.
2) Przychodnia Zdrowia w Przasnyszu:
a) Przychodnia Zdrowia filia w Gąsewie Poduchownym,
b) Przychodnia Zdrowia filia w gminie miejsko- wiejskiej Chorzele.
3) Dział Rehabilitacji;
4) Dział Diagnostyki Laboratoryjnej;
5)Dział Diagnostyki Obrazowej;
6) Pracownie Diagnostyczne;
7) Poradnie specjalistyczne;
8) Pełnomocnik Dyrektora ds. Jakości;
9) Dział Organizacji i Monitorowania Świadczeń Zdrowotnych;
10) Sekcja Kadr i Płac;

11) Dział Administracyjno – Techniczny:
   a) Blok Żywienia,
   b) Punkt Przyjęć i Wydawania Bielizny Szpitalnej,
   c) Zespół Magazynów i Zaopatrzenie,
   d) Sekcja utrzymania ruchu,
   e) Prosektorium.
12) Specjalista ds. informatyki;
13) Dział Finansowo-Księgowy;
14) Stanowiska:
   a) ds. BHP,
   b) ds. P/pożarowych,
   c) Pełnomocnik ds. ochrony informacji niejawnych,
   d) Radca Prawny,
   e) Inspektor Ochrony Danych,
   f) Specjalista ds. epidemiologii,
   g) Kapelan szpitalny.

2. Schemat organizacyjny Samodzielnego Publicznego Zespołu Zakładów Opieki Zdrowotnej w Przasnyszu stanowi załącznik nr 3 do Statutu.

3. Szczegółową strukturę jednostek i komórek organizacyjnych Zespołu Zakładów określa Regulamin Organizacyjny SP ZZOZ w Przasnyszu.

ROZDZIAŁ III

Rada Społeczna Zespołu Zakładów

§ 16.

1. Rada Społeczna jest organem inicjującym i opiniodawczym podmiotu tworzącego oraz organem doradczym Dyrektora Zespołu Zakładów w sprawach funkcjonowania Zespołu Zakładów.
2. Radę Społeczną Zespołu Zakładów powołuje i odwołuje oraz zwołuje jej pierwsze posiedzenie podmiot tworzący.

§ 17.

1. W skład Rady Społecznej wchodzą:
   1) Przewodniczący Rady Społecznej jako przedstawiciel podmiotu tworzącego;
   2) Członkowie Rady jako przedstawiciele:
      a) przedstawiciel Wojewody Mazowieckiego,
      b) trzech przedstawicieli Rady Powiatu Przasnyskiego,
      c) przedstawiciele Rad Miejskich i Gminnych w obwodzie profilaktyczno-leczniczym Zespołu Zakładów:
         - przedstawiciel Rady Miasta w Przasnyszu,
         - przedstawiciel Rady Gminy w Przasnyszu,
         - przedstawiciel Rady Miasta i Gminy w Chorzelach,
         - przedstawiciel Rady Gminy w Czernicach Borowych,
         - przedstawiciel Rady Gminy w Krasnem,
         - przedstawiciel Rady Gminy w Jednorożcu,
         - przedstawiciel Rady Gminy w Krzynowłodze Małej.
2. W posiedzeniach plenarnych Rady Społecznej uczestniczy Dyrektor Zespołu Zakładów oraz przedstawiciele organizacji związkowych.
3. W posiedzeniach Rady Społecznej mają prawo uczestniczyć z głosem doradczym przedstawiciele samorządów zawodów medycznych.
4. W posiedzeniach Rady Społecznej mogą uczestniczyć inne osoby zaproszone przez Przewodniczącego Rady lub Dyrektora po uzgodnieniu z Przewodniczącym Rady.

§ 18.

1. Kadencja Rady trwa 4 lata.
2. Mandat członka Rady wygasa z upływem kadencji, na którą został powołany.
3. Utrata mandatu członka Rady Społecznej przed upływem kadencji następuje w przypadku:
   1) odwołania w razie wycofania rekomendacji przez Wojewodę lub Radę gminy, która wyłoniła członka Rady Społecznej;
   2) zrzeczenia się mandatu;
   3) śmierci.

4. Podmiot tworzący podmiot leczniczy, może przed upływem kadencji Rady Społecznej odwołać z jej składu członka na jego prośbę lub wniosek Rady Społecznej uchwalony zwykłą większością głosów.

5. Na miejsce członka, który utracił mandat, powołany jest nowy członek w trybie określonym w art. 48 Ustawy o działalności leczniczej (Dz. U. z 2022 r., poz. 633 z późn. zm.).

§ 19.

Do zadań Rady Społecznej należy:

1) Przedstawianie podmiotowi tworzącemu wniosków i opinii w sprawach:
   a) zbycia środka trwałego oraz zakupu lub przyjęcia darowizny nowej aparatury i sprzętu medycznego,
   b) związanych z przekształceniem lub likwidacją Zespołu Zakładów, jego przebudową, rozszerzeniem lub ograniczeniem działalności,
   c) przyznawania Dyrektorowi Zespołu Zakładów nagrody rocznej,
   d) rozwiązywania stosunku pracy lub umowy cywilno-prawnej o zarządzanie Zespołem Zakładów z Dyrektorem Zespołu Zakładów.
2) Przedstawianie Dyrektorowi Zespołu Zakładów, wniosków i opinii w sprawach:
   a) planu finansowego i inwestycyjnego,
   b) rocznego sprawozdania z realizacji planu inwestycyjnego i finansowego,
   c) kredytów bankowych lub dotacji,
   d) podziału zysku,
   e) zbycia aktywów trwałych oraz zakupu lub przyjęcia darowizny nowej aparatury i sprzętu medycznego,
   f) regulaminu organizacyjnego.
3) Przedstawienie opinii w sprawie Statutu, zmian w Statucie Zespołu Zakładów podmiotowi tworzącemu;
4) Dokonywanie okresowych analiz skarg i wniosków wnoszonych przez osoby korzystające ze świadczeń Zespołu Zakładów, z wyłączeniem spraw podlegających nadzorowi medycznemu;
5) Opiniowanie wniosku w sprawie czasowego zaprzestania działalności leczniczej;
6) Wykonywanie innych zadań określonych w ustawie o działalności leczniczej i Statucie Zespołu Zakładów.

§ 20.

1. Posiedzenie Rady zwołuje jej Przewodniczący w miarę potrzeb, nie rzadziej niż 2 razy w roku lub na wniosek Dyrektora Zespołu Zakładów.
2. Tryb zwoływania posiedzeń Rady Społecznej określa regulamin Rady Społecznej.
3. Z posiedzeń Rady sporządza się pisemny protokół w 2 egz., z których jeden przekazuje się Dyrektorowi Zespołu Zakładów.

§ 21.

1. Wnioski i uchwały podejmowane są przez Radę Społeczną w drodze głosowania jawnego większością głosów. Do ich podjęcia wymagana jest obecność co najmniej 1/2 jej składu. W przypadku równej ilości głosów, głos decydujący przysługuje Przewodniczącemu Rady.
2. Od Uchwały Rady Społecznej Dyrektorowi przysługuje odwołanie do podmiotu tworzącego.
3. Pozostałe sprawy związane z działalnością Rady Społecznej określa Regulamin Rady Społecznej.

ROZDZIAŁ IV

Gospodarka Finansowa Zespołu Zakładów

§ 22.

Zespół Zakładów prowadzi gospodarkę finansową w formie jednostki samodzielnej, pokrywającej z posiadanych środków i uzyskanych przychodów koszty działalności i zobowiązania na zasadach określonych ustawami: o działalności leczniczej, o świadczeniach opieki zdrowotnej finansowanych ze środków publicznych, o rachunkowości, o statystyce państwowej, ordynacji podatkowej oraz przepisach wykonawczych do w/w ustaw i innych obowiązujących przepisów, na podstawie planu finansowego przyjętego przez Dyrektora Zespołu Zakładów, zaopiniowanego przez Radę Społeczną.

§ 23.

Roczny plan finansowy i sprawozdanie z realizacji tego planu oraz bilans opiniuje Rada Społeczna.

§ 24.

Zespół Zakładów jest utrzymywany z wpływów pochodzących z realizacji zawartych umów na wykonywanie usług medycznych z dysponentami środków publicznych i niepublicznych oraz pozyskiwanych dodatkowych środków finansowych.

§ 25.

Zespół Zakładów może otrzymać dodatkowe środki publiczne z przeznaczeniem, określonym w Ustawie, między innymi na:

1) realizację zadań w zakresie programów zdrowotnych i promocji zdrowia, w tym na zakup aparatury i sprzętu medycznego oraz wykonanie innych inwestycji koniecznych do realizacji tych zadań;
2) remonty;
3) inwestycje, w tym zakup aparatury i sprzętu medycznego;
4) realizację projektów finansowanych z udziałem środków pochodzących z budżetu Unii Europejskiej lub niepodlegających zwrotowi środków z pomocy udzielanej przez państwa członkowskie – EFTA, lub innych niż wymienione środków pochodzących ze źródeł zagranicznych niepodlegających zwrotowi na zasadach określonych w odrębnych przepisach;
5) cele określone w odrębnych przepisach oraz umowach międzynarodowych;
6) realizację programów wieloletnich;
7) pokrycie kosztów kształcenia i podnoszenia kwalifikacji osób wykonujących zawody medyczne.

§ 26.

Zespół Zakładów może uzyskać środki finansowe:
1) Z odpłatnej działalności leczniczej udzielanej w szczególności na zlecenie:
   a) podmiotu tworzącego lub innych upoważnionych organów na podstawie odrębnych przepisów,
   b) osób objętych ubezpieczeniem innym niż ubezpieczenie zdrowotne,
   c) instytucji ubezpieczeniowych,
   d) zakładów pracy, organizacji społecznych i innych instytucji,
   e) innych zakładów opieki zdrowotnej,
   f) osób fizycznych nie objętych ubezpieczeniem, za świadczenia nie przysługujące w ramach ubezpieczenia - wykonywane na życzenie pacjenta lub bez skierowania.
2) Z wydzielonej działalności gospodarczej innej niż wymieniona w pkt. 1;
3) Z darowizn, zapisów, spadków oraz ofiarności publicznej, także pochodzenia zagranicznego;
4) Z innej działalności określonej w Statucie;
5) W celu zaspokajania potrzeb wspólnoty samorządowej w zakresie ochrony zdrowia, jednostka samorządu terytorialnego, uwzględniając w szczególności regionalną mapę potrzeb zdrowotnych, priorytety dla regionalnej polityki zdrowotnej oraz stan dostępności do świadczeń opieki zdrowotnej na obszarze województwa, może finansować dla mieszkańców tej wspólnoty świadczenia gwarantowane.

§ 27.

1. Zespół Zakładów sporządza bilans i ustala wynik finansowy działalności, prowadzi rachunek dochodów i kosztów na zasadach określonych w odrębnych przepisach.

2. W terminie do 31 maja każdego roku Zespół Zakładów sporządza i przekazuje podmiotowi tworzącemu raport o sytuacji ekonomiczno-finansowej.

§ 28.

Mienie Zespołu Zakładów:

1) Wartość majątku Zespołu Zakładów stanowią:
   a) Fundusz Założycielski - wartość wydzielona Zakładowi przez podmiot tworzący,
   b) Fundusz Zespołu Zakładów - wartość majątku Zespołu Zakładów po odliczeniu funduszu założycielskiego.

§ 29.

Fundusz Zespołu Zakładów zwiększa się o:

1) Zysk netto;
2) Kwoty zwiększenia wartości aktywów trwałych, będącego skutkiem ustawowego przeszacowania tych aktywów;
3) Kwoty środków pieniężnych przekazane na pokrycie ujemnego wyniku finansowego;
4) Środki z innych źródeł.

§ 30.

Fundusz Zespołu Zakładów zmniejsza się o:

1) Stratę netto;
2) Kwoty zmniejszenia wartości aktywów trwałych, będącego skutkiem ustawowego przeszacowania tych aktywów.

§ 31.

Do amortyzacji majątku trwałego stosuje się ogólne zasady określone w odrębnych przepisach.

§ 32.

Zespół Zakładów samodzielnie decyduje o podziale zysku, po zasięgnięciu opinii Rady Społecznej.

§ 33.

1. Stratę netto Zespół Zakładów pokrywa we własnym zakresie.

2. Strata netto nie może być podstawą do zaprzestania działalności jeśli jego dalsze istnienie uzasadnione jest celami i zadaniami do których realizacji został utworzony, a realizacji tych zadań nie może przejąć inny zakład w sposób zapewniający nieprzerwane sprawowanie opieki zdrowotnej nad ludnością.
3. Podmiot tworzący SP ZOZ może, w terminie 3 miesięcy od upływu terminu zatwierdzenia sprawozdania finansowego SP ZOZ, pokryć stratę netto za rok obrotowy tego zakładu, jeżeli wynik ten, po dodaniu kosztów amortyzacji, ma wartość ujemną – do wysokości tej wartości.
4. Strata netto i koszty amortyzacji, o których mowa w pkt 3 , dotyczą roku obrotowego objętego sprawozdaniem finansowym.
5. W przypadku niepokrycia straty netto w sposób określony w pkt.2 podmiot tworzący w terminie 12-miesięcy od upływu terminu określonego w pkt. 2 wydaje rozporządzenie, zarządzenie albo podejmuje uchwałę o zmianie formy organizacyjno-prawnej albo o likwidacji SP ZOZ.
6. Rozporządzenie, Zarządzenie lub Uchwała podmiotu tworzącego o likwidacji Zespołu Zakładów, stanowi podstawę do wykreślenia zakładu z rejestru publicznych zakładów opieki zdrowotnej.
7. Zobowiązania i należności Zespołu Zakładów po jego likwidacji stają się zobowiązaniami i należnościami Powiatu Przasnyskiego.

§ 34.

Zespół Zakładów prowadzi rachunkowość na zasadach określonych w odrębnych przepisach.

§ 35.

Rok podatkowy pokrywa się z rokiem kalendarzowym.

ROZDZIAŁ V

Postanowienia Końcowe

§ 36.

Nadzór nad działalnością merytoryczną i finansową Zespołu Zakładów sprawowany jest przez organ do tego uprawniony na podstawie ustawy o działalności leczniczej i innych odrębnych przepisów.

§ 37.

W sprawach nieuregulowanych w Statucie mają zastosowanie odpowiednie postanowienia Ustawy o działalności leczniczej i przepisy wydane na jej podstawie oraz inne obowiązujące w tym zakresie przepisy prawne.

§ 38.

1. Zespół Opieki Zdrowotnej w Przasnyszu uzyskał osobowość prawną zgodnie z Postanowieniem Sądu Rejonowego w Ostrołęce V Wydział Gospodarczy z dnia 10.XII.1998 r. Nr PZOZ 1 i zgodnie z Zarządzeniem Wojewody Ostrołęckiego Nr 53/98 z dnia 31.08.1998 r. zmienione Zarządzeniem Nr 72/98 z dnia 8.XII.1998 r. przekształcono Zakład w Samodzielny Publiczny Zakład Opieki Zdrowotnej w Przasnyszu. Decyzją Wojewody Mazowieckiego z dnia 02.11.2000r. przekształcono Zakład w Samodzielny Publiczny Zespół Zakładów Opieki Zdrowotnej w Przasnyszu.
2. Sądem Rejestrowym jest Sąd Rejonowy dla M. St. Warszawy Sąd Gospodarczy Krajowego Rejestru Sądowego.

§ 39.

Traci moc Statut Samodzielnego Publicznego Zespołu Zakładów Opieki Zdrowotnej w Przasnyszu zatwierdzony Uchwałą Nr XXXII/235/2020 Rady Powiatu Przasnyskiego z dnia 15 grudnia 2020 roku.

§ 40.

Statut niniejszy obowiązuje od dnia zatwierdzenia przez podmiot tworzący.

PRZEWODNICZĄCY
Rady Społecznej SP ZZOZ
w Przasnyszu

mgr Krzysztof Bieńkowski

.....
(Przewodniczący Rady Społecznej)

Zatwierdzono Uchwałą Rady Powiatu Przasnyskiego
Nr LX/403/2022 z dnia 24 CZERWCA 2022 R.

.....
(Przewodniczący Rady Powiatu Przasnyskiego)

PRZEWODNICZĄCA
Rady Powiatu Przasnyskiego

Katarzyna Wróblewska

Załącznik nr 1 do Statutu

LOGO
SAMODZIELNEGO PUBLICZNEGO ZESPOŁU ZAKŁADÓW OPIEKI ZDROWOTNEJ W PRZASNYSZU

PRZEWODNICZĄCA
Rady Powiatu Przasnyskiego
Katarzyna Wróblewska

Załącznik nr 2 do Statutu

WZÓR GRAFICZNY SZTANDARU
SAMODZIELNEGO PUBLICZNEGO
ZESPOŁU ZAKŁADÓW OPIEKI ZDROWOTNEJ W PRZASNYSZU

PRZEWODNICZĄCA
Rady Powiatu Przasnyskiego
Katarzyna Wróblewska

Załącznik nr 3 do Statutu

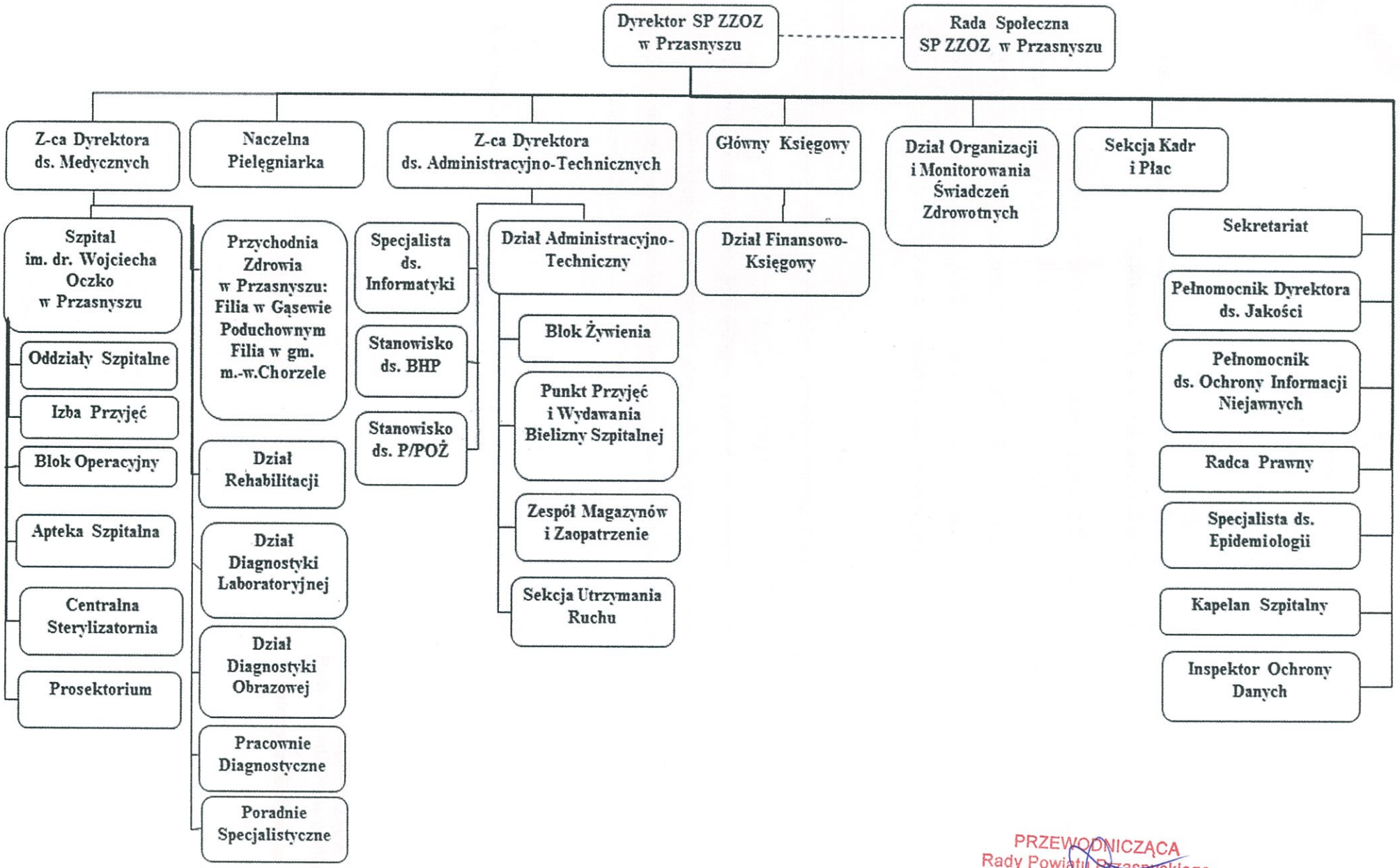

PRZEWODNICZĄCA
Rady Powiatu Przasnyskiego
Katarzyna Wróblewska